

Nowa Sól, dnia 07 maja 2019 r.

BŚ.613.42.2019.JM

Decyzja

Na podstawie:

- art. 104 ustawy z dnia 14 czerwca 1960 r. Kodeks postępowania administracyjnego (tekst jednolity Dz. U. z 2017 r. poz. 1257 ze zm.),
- art. 83 ust. 1 pkt 1, 83c ust. 1, art. 86 ust. 1 pkt 7 i 9 w związku z art. 90 ustawy z dnia 16 kwietnia 2004 r. o ochronie przyrody (tekst jednolity Dz. U. z 2018 r. poz. 1614),

Działając na wniosek PROGAMP Paweł Ratuś ul. Przylep-Gronowa 3, 67-015 Zielona Góra występującego na mocy upoważnienia Prezydenta Miasta Nowa Sól ul. Piłsudskiego 12, 67-100 Nowa Sól w sprawie wydania zezwolenia na usunięcie drzew rosnących na terenie działki nr 432/14 obręb 5 Miasta Nowa Sól stanowiącej własność wnioskodawcy,

po przeprowadzeniu oględzin drzew wnioskowanych do usunięcia w dniu 26 kwietnia 2019 r.,

postanawiam

I. Zezwolić Gminie Nowa Sól Miasto reprezentowanej przez Prezydenta na usunięcie 4 szt. drzew z gatunku sosna zwyczajna *pinus silvestris* o obwodach pni mierzonych na wysokości 130 cm od ziemi wynoszących 54 cm, 77 cm, 78 cm, 110 cm rosnących na terenie działki nr 432/14 obręb 5 Miasta Nowa Sól stanowiącej własność gminy.

II. Zezwolenie zachowuje ważność w terminie do końca lutego 2021 r.

Uzasadnienie

Do Starostwa Powiatowego w Nowej Soli dnia 25 kwietnia 2019 r. wpłynął wniosek PROGAMP Paweł Ratuś ul. Przylep-Gronowa 3, 67-015 Zielona Góra występującego na mocy występującego na mocy upoważnienia Prezydenta Miasta Nowa Sól ul. Piłsudskiego 12, 67-100 Nowa Sól w sprawie wydania zezwolenia na usunięcie drzew rosnących na terenie działki nr 432/14 obręb 5 Miasta Nowa Sól stanowiącej własność wnioskodawcy. W uzasadnieniu strona wskazała, że usunięcie drzew wynika z kolizji z projektowanym ciągiem pieszo-jezdnym. W zamian za usunięte drzewa planuje się wykonanie nasadzeń zastępczych w ilości 4 szt. klon pospolity „Globusom”.

Zgodnie z art. 83 ust.1 pkt 1 ww. ustawy o ochronie przyrody „Usunięcie drzewa z terenu nieruchomości może nastąpić po uzyskaniu zezwolenia wydanego na wniosek posiadacza nieruchomości – za zgodą właściciela tej nieruchomości.

Zgodnie z art. 90 ww. ustawy o ochronie przyrody, „czynności związane z wydaniem zezwolenia na usunięcie drzew w odniesieniu do nieruchomości będących własnością gminy –z wyjątkiem nieruchomości będących w użytkowaniu wieczystym innego podmiotu - wykonuje starosta”.

W miejscowym planie zagospodarowania przestrzennego zatwierdzonego uchwałą nr LI/372/13 Rady Miejskiej w Nowej Soli z dnia 29 listopada 2013 roku teren, na którym rosną drzewa oznaczono symbolem 8-KDPJ – ciąg pieszo jezdny.

Posiadając kompletny wniosek w dniu 26 kwietnia 2019 r. przeprowadzono oględziny drzew wskazanych do usunięcia, z których sporządzono protokół.

Potwierdzono gatunki ilości i obwody pni drzew określonych we wniosku ze stanem faktycznym w terenie. W obrębie zadrzewienia nie stwierdzono występowania gatunków chronionych. Należy podkreślić, że drzewa przeznaczone do usunięcia stanowią jedynie małą część ogółu drzew na przedmiotowej nieruchomości, w związku z czym ich usunięcie nie spowoduje istotnego zubożenia szaty roślinnej na terenie obiektu.

Na podstawie przeprowadzonych oględzin biorąc pod uwagę cel i zakres planowanej inwestycji tut. organ przychylił się do wniosku i zezwolił na usunięcie drzew, bez naliczania opłat, jak w punkcie I niniejszej decyzji ponieważ zgodnie z art. 86 ust. 1 pkt 7 i 9 ww. ustawy o ochronie przyrody „Nie nalicza się opłat za usunięcie drzew, których obwód pnia mierzony na wysokości 130 cm od ziemi nie przekracza 80 cm w celu przywrócenia gruntów nieużytkowanych do użytkowania innego niż rolnicze, zgodnego z przeznaczeniem terenu, określonym w miejscowym planie zagospodarowania przestrzennego oraz drzew usuwanych w związku z zabiegami pielęgnacyjnymi na terenie zieleni”. Taka sytuacja ma miejsce w tym wypadku.

Drzewa należy usunąć przy pomocy osoby lub firmy posiadającej odpowiednie przeszkolenia i uprawnienia, zgodnie z zasadami BHP i przepisami ustawy o ochronie przyrody mającymi zastosowanie do usuwania drzew.

Od niniejszej decyzji służy stronie odwołanie do Samorządowego Kolegium Odwoławczego w Zielonej Górze w terminie 14 dni od daty jej otrzymania za pośrednictwem Starosty Nowosolskiego. W trakcie biegu terminu do wniesienia odwołania strony mogą zrzec się prawa do wniesienia odwołania wobec Starosty Nowosolskiego. Z dniem doręczenia Staroście Nowosolskiemu oświadczenia o zrzeczeniu się prawa do wniesienia odwołania przez ostatnią ze stron postępowania, decyzja staje się ostateczna i prawomocna.

Zgodnie z art. 4 ustawy z dnia 16 listopada 2006 r. o opłacie skarbowej (Dz. U. Nr 225, poz. 1635 ze zm.) oraz z załącznikiem do ww. ustawy (część III wiersz 44 kolumna 4 pkt 6) zezwolenie na usunięcie drzew i krzewów zwolnione jest z opłaty skarbowej.



STAROSTA
Iwona Brzozowska

Otrzymują:

1. Gmina Nowa Sól Miasto
ul. Piłsudskiego 12, 67-100 Nowa Sól

pełnomocnik:

PROGAMP Paweł Ratuś
ul. Przylep-Gronowa 3, 67-015 Zielona Góra

2. Aa. BŚ.6432.19.JM

Nowa Sól, dnia 07. maja 2019 r.

"PROGAMP" Paweł Ratuś

ul. Kręta 5/5

65-770 Zielona Góra

TS.67.22.2019

TS/MS 67-P/11/2019

TS/MS/404/19

RKP.2019.1813

dot: Uzgodnienia lokalizacji projektowanej przebudowy drogi dojazdowej do cmentarza komunalnego przy ul. Piaskowej wraz z utwardzeniem terenu na dz. nr 429, 431/14, 432/21 w m. Nowa Sól

W odpowiedzi na Pana pismo z dnia 24.04.2019r., w sprawie uzgodnienia lokalizacji projektowanej przebudowy drogi dojazdowej do cmentarza komunalnego przy ul. piaskowej wraz z utwardzeniem terenu na dz. nr 429, 431/14, 432/21 w m. Nowa Sól, MZGK Sp. z o.o. informuje, że na podstawie przedłożonej mapy uzgadnia w/w lokalizację bez uwag.

Ponadto informujemy, że:

- a) na mapie zaznaczono sieci i urządzenia wodociągowe – kolorem niebieskim,
- b) na mapie zaznaczono sieci i urządzenia kanalizacyjne – kolorem brązowym,
- c) **nie wyklucza się istnienia w terenie** urządzeń wodociągowych i kanalizacyjnych, które z przyczyn niezależnych nie zostały naniesione na mapie, jak również nie wyklucza się rozbieżności pomiędzy trasą na mapie, a jej rzeczywistym ułożeniem w terenie,
- d) **po natrafieniu w trakcie prac ziemnych na urządzenia wodociągowe lub kanalizacyjne nie naniesione na mapie należy je zabezpieczyć i powiadomić MZGK Sp. z o.o. w Nowej Soli,**
- e) w przypadku konieczności przebudowy lub przemieszczenia urządzeń wodociągowych lub kanalizacyjnych należących do MZGK Sp. z o.o. w Nowej Soli, Inwestor opracuje dokumentację techniczną, którą przedłoży do MZGK Sp. z o.o. w Nowej Soli oraz zleci wykonanie robót na własny koszt.
- f) **o rozpoczęciu prac należy poinformować MZGK Sp. z o.o. w Nowej Soli pisemnie (lub faksem),**
- g) przed przystąpieniem do robót budowlanych należy spisać z przedstawicielem Spółki protokół uwzględniający:
 - stan techniczny sieci wod. - kan. podlegającej niniejszemu uzgodnieniu, w szczególności drożności sieci kanalizacyjnej,
- h) po zakończeniu realizacji zadania należy zgłosić zakończenie prac w celu dokonania odbioru robót protokołem podpisanym przez strony w zakresie:
 - przeglądu sieci wod. -kan. będącej przedmiotem uzgodnienia pod kątem jej stanu technicznego po wykonanych robotach budowlanych - w tym w szczególności drożności sieci kanalizacyjnej.Jednocześnie zastrzegamy sobie w czasie prowadzenia prac, nadzór dokonywany przez przedstawiciela naszego Zakładu oraz możliwość zgłaszania uwag do protokołów i odbiorów jako strona
- i) **Inwestor ponosi odpowiedzialność karną i materialną** wynikającą z Kodeksu Cywilnego, za spowodowanie uszkodzeń urządzeń wodociągowych i kanalizacyjnych w czasie wykonywania prac ziemnych oraz za szkody, które w przyszłości mogłyby powstać na skutek prowadzonych prac,
- j) Prowadzenia **ze szczególną ostrożnością** prac w pobliżu sieci i przyłączy wodociągowych i kanalizacyjnych w celu zachowania wymaganej odległości od istniejących urządzeń.

SEKRETARIAT 68 478 51 10, FAX 68 478 51 11, KSIĘGOWOŚĆ/WINDYKACJA 68 478 51 17, SEKCJA ROZLICZEŃ 68 478 51 34, KADRY/PŁACE 68 478 51 32,

DZIAŁ ORGANIZACYJNY/ZAOPATRZENIE 68 478 51 30, MAGAZYN 68 478 51 36, DZIAŁ ROZWOJU I INWESTYCJI 68 478 51 23,

SIEĆ WOD-KAN 68 478 51 28, WJĘCIE WODY 68 387 43 56, OCZYSZCZALNIA ŚCIEKÓW 68 387 46 11, LABORATORIUM 504 227 406, INSPEKTOR ODO 68 478 51 19

Zarejestrowany w Sądzie Rejonowym w Zielonej Górze VIII Wydział Gospodarczy pod nr KRS 0000216265. Wysokość kapitału zakładowego 64.055.000,00 zł

- k) we wszystkich sprawach dotyczących realizacji Inwestycji w pobliżu naszych urządzeń należy kontaktować się z **Działem Sieci Wodno-Kanalizacyjnych** – tel. (68) 47-85-128, lub tel. 504 187 731.

Uzgodnienia ważne jeden rok łącznie z 1 egz. opieczetowanych map o numerze zgodnym ze znakiem pisma, stanowiących załącznik graficzny do niniejszego uzgodnienia.

DYREKTOR TECHNICZNY
Robert Czora

Sprawę prowadzi:

Marcin Siuta – Z-ca Kierownika
Dział Sieci Wodno-Kanalizacyjnej
tel. (068) 47 85 122;
e-mail: m.siuta@mzgkns.pl,

Klauzula informacyjna

Zgodnie z art. 13 rozporządzenia Parlamentu Europejskiego i Rady (UE) 2016/679 z dnia 27 kwietnia 2016 r. w sprawie ochrony osób fizycznych w związku z przetwarzaniem danych osobowych i w sprawie swobodnego przepływu takich danych oraz uchylenia dyrektywy 95/46/WE (Dz.Urz.UE.L 2016 Nr 119, str. 1) – dalej zwane RODO informuję, że:

1. Administratorem Państwa danych osobowych jest Miejski Zakład Gospodarki Komunalnej spółka z ograniczoną odpowiedzialnością w Nowej Soli z siedzibą przy ul. Konstruktorów 2 Soli, 67-100 Nowa Sól.
2. Kontakt z Inspektorem Ochrony Danych jest możliwy za pośrednictwem adresu e-mail: iod@mzgkns.pl.
3. Państwa dane osobowe przetwarzane będą w celu realizacji pisma na podstawie art. 6 ust. 1 lit. a RODO.
4. Administrator wymaga podania wyłącznie danych osobowych niezbędnych do realizacji wniosku.
5. Odbiorcami Państwa danych osobowych będą wyłącznie podmioty uprawnione do uzyskania danych osobowych na podstawie przepisów prawa. Oznacza to, że w niektórych sytuacjach jeśli będzie to konieczne musimy przekazać Państwa dane, abyśmy mogli wykonywać nasze usługi.
6. Państwa dane osobowe przechowywane będą przez okres niezbędny do realizacji wniosku i rozliczenia po jego zakończeniu oraz przez czas w którym przepisy nakazują nam przechowywać dane;
7. Posiadają Państwo prawo do żądania od administratora dostępu do danych osobowych, prawo do ich sprostowania, usunięcia lub ograniczenia przetwarzania, prawo do cofnięcia zgody na ich przetwarzanie w dowolnym momencie bez wpływu na zgodność z prawem przetwarzania, którego dokonano na podstawie zgody przed jej cofnięciem.
8. Mają Państwo prawo wniesienia skargi do organu nadzorczego -- Prezesa Urzędu Ochrony Danych Osobowych.
9. Podanie danych osobowych jest dobrowolne jednakże konieczne do realizacji wniosku. Konsekwencją niepodania danych będzie brak możliwości realizacji zgłoszenia.

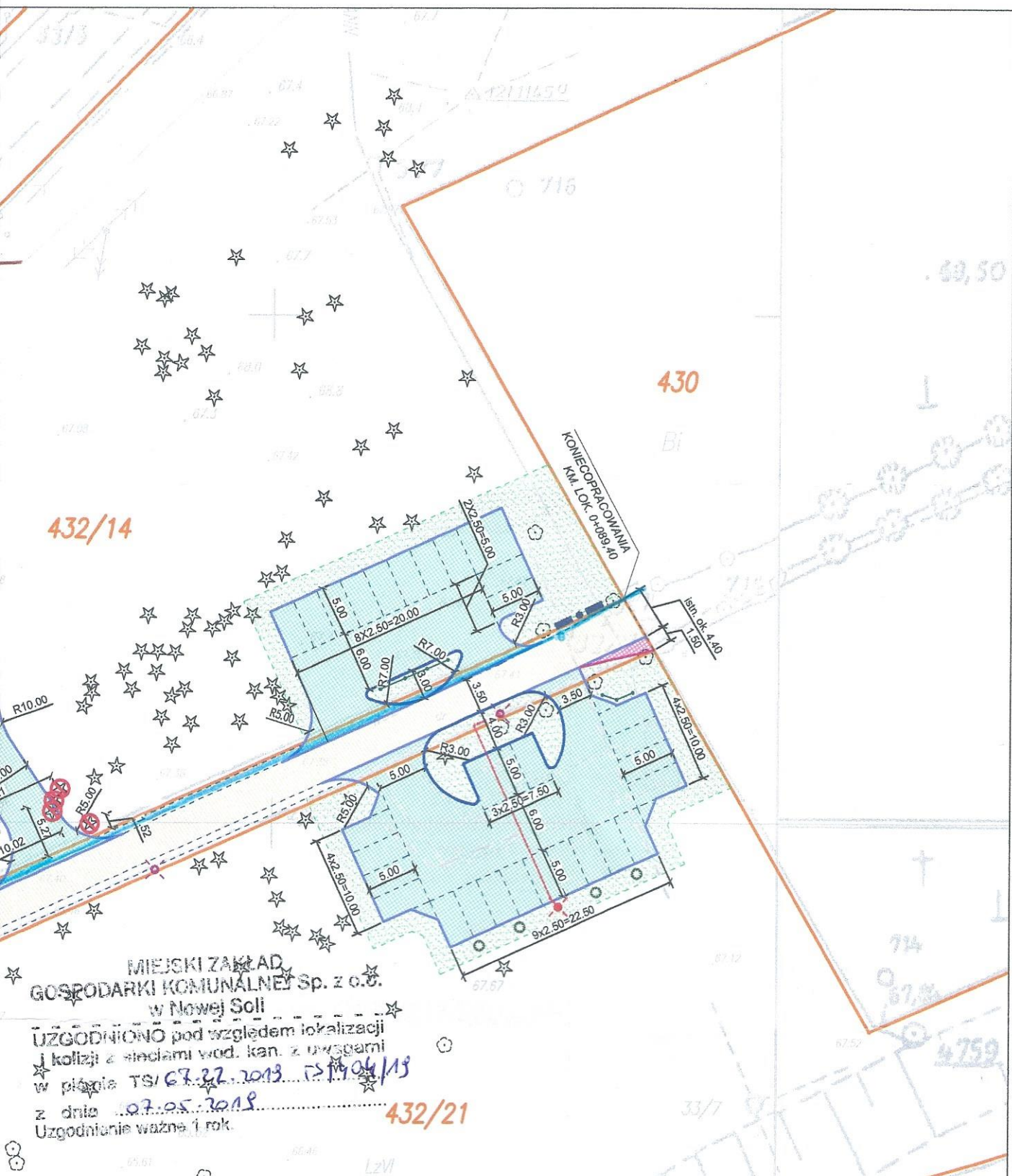

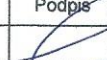
		"PROGAMP" PAWEŁ RATUŚ				
TEL. 666 612 633		E-MAIL: PAWELRATUS@WP.PL		NIP: 973-084-59-21		
Stadium:		DOKUMENTACJA TECHNICZNA		Inwestor: Gmina Nowa Sól - miasto ul. Piłsudskiego 12 67-100 Nowa Sól		
Branża:		DROGOWA Z ODWODNIENIEM				
Obiekt:		PRZEBUDOWA DROGI DOJAZDOWEJ DO CMENTARZA KOMUNALNEGO PRZY UL. PIASKOWEJ WRAZ Z UTWARDZENIEM TERENU NA DZ. NR 429; 431/14; 432/21 W M. NOWA SÓL		Adres inw.: dz. nr 429; 432/21; 432/14 obręb 4, gm. Nowa Sól - miasto m. Nowa Sól		
Przedmiot:		PROJEKT ZAGOSPODAROWANIA TERENU				
Zakres:	Imię, nazwisko	Specjalność	Numer upr.	Podpis	Skala	1:500
Opracował :	mgr inż. Paweł Ratus	drogi			Nr rys.	2.0
					Data	03/2019



Rejon Dystrybucji Nowa Sól
Enea Operator Sp. z o.o.
Oddział Dystrybucji Zielona Góra
Rejon Dystrybucji Nowa Sól
67-100 Nowa Sól, ul. Piłsudskiego 73

tel. +48 / 68 328 16 00, 68 454 06 00
faks +48 / 68 328 16 01, 68 454 06 01
eozg.sekretariatrd6@enea.pl

Nowa Sól, 20 maja 2019

RD-6/ZM/MU/RD/2019/05/WEO19E117945

PROGAMP
Paweł Ratus
ul. Kręta 5/5
65 – 770 Zielona Góra

Rejon Dystrybucji Nowa Sól w załączeniu przesyła uzgodniony pod względem kolizji (zgodnie z warunkami zawartymi w piśmie uzgadniającym RD-6/ZM/MU/RD/194/2019 z dnia 20.05.2019 r.) plan projektowanej przebudowy drogi dojazdowej do cmentarza komunalnego na dz. nr: 429; 432/14 i 432/21 położonych przy ulicy Piaskowej w miejscowości Nowa Sól z istniejącymi i projektowanymi urządzeniami elektroenergetycznymi.

ENEa Operator Sp. z o.o.
Rejon Dystrybucji Nowa Sól
Dyrektor

Jerzy Markowiak

Załączniki:

1. Pismo uzgadniające.
2. Mapa sytuacyjna.

Ko.:

Sekcja MU – a/a.

Centrala
ENEa Operator Sp. z o.o.
60-479 Poznań, ul. Strzeszyńska 58

tel. +48 / 61 850 41 10
faks +48 / 61 850 44 47

NIP 782 237 71 60
REGON 300455398

kontakt@operator.enea.pl
www.operator.enea.pl

Nowa Sól, 20 maja 2019 r.

RD-6/ZM/MU/RD/194/2019

PROGAMP
Paweł Ratus
ul. Kręta 5/5
65 – 770 Zielona Góra

Dotyczy: Pisma z dnia 25.04.2019 r.

Rejon Dystrybucji Nowa Sól informuje, że po sprawdzeniu mapy sytuacyjnej w zakresie kolizji projektowanej przebudowy drogi dojazdowej do cmentarza komunalnego na dz. nr: 429; 432/14 i 432/21 położonych ulicy Piaskowej w miejscowości Nowa Sól z istniejącą i projektowaną siecią elektroenergetyczną SN i nn **postanawia pozytywnie ją uzgodnić na następujących warunkach:**

1. Roboty ziemne w pobliżu urządzeń elektroenergetycznych należy wykonywać ręcznie bez użycia sprzętu mechanicznego.
2. Nie wyklucza się istnienia w terenie innych urządzeń elektroenergetycznych, które z przyczyn od nas niezależnych nie zostały zinwentaryzowane na mapie.
3. W przypadku natrafienia na urządzenia elektroenergetyczne podziemne nie naniesione na planie, należy o tym natychmiast zawiadomić Rejon Dystrybucji Nowa Sól.
4. Skrzyżowania i zbliżenia projektowanych urządzeń z istniejącymi urządzeniami elektroenergetycznymi muszą być zaprojektowane i wykonane zgodnie z obowiązującymi normami, przepisami oraz wiedzą techniczną.
5. **Zwymiarować w/w zadanie inwestycyjne względem urządzeń elektroenergetycznych.**
6. Inwestor i wykonawca ponosi odpowiedzialność karną i materialną za spowodowanie uszkodzeń urządzeń elektroenergetycznych w czasie wykonywania robót oraz za uszkodzenia i szkody, które by w przyszłości powstać mogły na skutek prowadzonych robót.
7. W przypadku konieczności przebudowy urządzeń elektroenergetycznych inwestor wystąpi do Rejonu Dystrybucji Nowa Sól o wydanie warunków przebudowy kolizji oraz zawrze z ENEA Operator Sp. z o.o. umowę o zasadach usunięcia kolizji.
8. Ponadto nadmienia się, że w wyniku różnych robót nawierzchniowych jak regulacja szerokości i poziomu jezdni, chodników itp. należy się liczyć z odchyleniami na planie.
9. Podczas prac wykonywać próbne wykopy poprzeczne w celu dokładnej lokalizacji urządzeń podziemnych.
10. Przed rozpoczęciem prac w pobliżu istniejących linii kablowych SN i nn, w miejscach skrzyżowań oraz kolizji z innymi urządzeniami elektroenergetycznymi należy pisemnie powiadomić Rejon Dystrybucji Nowa Sól, w celu wykonania oględzin urządzeń oraz pomiarów rezystancji izolacji elektroenergetycznych linii kablowych jw. przed i po wykonaniu robót budowlanych. W przypadku stwierdzenia pogorszenia się stanu technicznego lub wyników pomiarów wykonanych po robotach budowlanych, kosztami poprawy stanu technicznego i pomiarów obciążymy wykonawcę robót.
11. Rejon Dystrybucji Nowa Sól zastrzega sobie płatny nadzór (zgodnie z aktualną „Taryfą dla usług dystrybucji energii elektrycznej”) oraz odbiór techniczny przed zasypianiem wykonanych skrzyżowań i zbliżeń z siecią elektroenergetyczną. Termin nadzoru, należy uzgodnić przynajmniej z 2 dniowym wyprzedzeniem.
12. Uzgodnienie ważne jest 1 (jeden) rok.

Wykonał:

ENEA Operator Sp. z o.o.
Rejon Dystrybucji Nowa Sól
Seksja Utrzymania
Specjalista ds. Majątku Sieciowego
Robert Deplewski

Sprawdził:

ENEA Operator Sp. z o.o.
Rejon Dystrybucji Nowa Sól
Seksja Utrzymania
Kierownik
Mariusz Wojciak

Centrala
ENEA Operator Sp. z o.o.
60-479 Poznań, ul. Strzeszyńska 58

tel. +48 / 61 850 41 10
faks +48 / 61 850 44 47

NIP 782 237 71 60
REGON 300455398

kontakt@operator.enea.pl
www.operator.enea.pl

Uzgodnienie branży elektroenergetycznej nr 184/2019

W Rejonie Dystrybucji Nowa Sól w zakresie trasy
projektowanej sieci z istniejącą siecią SN i nn

aktualne ze stanem na dzień 20.05.2019
z uwagami w piśmie nr 20-6/24/NOTED/184/2019

Uzgodnienie jest ważne 1 rok

430
Enea Operator Sp. z o.o.
Rejon Dystrybucji Nowa Sól
Seksja Utrzymania
Specjalista ds. Majątku Sieciowego
Robert Deplewski

432/14

KONIECOPRACOWANIA
KM LOK. 0-008940

432/21

PROGAMP		TEL. 666 612 633		"PROGAMP" PAWEŁ RATUŚ		E-MAIL: PAWELRATUS@WP.PL		NIP: 973-084-59-21	
Stadium:		DOKUMENTACJA TECHNICZNA							
Branża:		DROGOWA Z ODWODNIENIEM							
Obiekt:		PRZEBUDOWA DRÓGI DOJAZDOWEJ DO CMENTARZA KOMUNALNEGO PRZY UL. PIASKOWEJ WRAZ Z UTWARDZENIEM TERENU NA DZ. NR 429; 431/14; 432/21 W M. NOWA SÓL							
Przedmiot:		PROJEKT ZAGOSPODAROWANIA TERENU							
Zakres:	Imię, nazwisko	Specjalność	Numer upr.	Podpis	Skala	1:500			
Opracował:	mgr inż. Paweł Ratus	drogi			Nr rys.	2.0			
					Data	03/2019			

PZD.4204.10.2019.S3

„PROGAMP” Paweł Ratuś
ul. Kręta 5/5
65-770 Zielona Góra

DECYZJA Nr 7/Z/2019
o lokalizacji zjazdu publicznego

Na podstawie art. 29 ust. 1 i 3 ustawy z dnia 21 marca 1985 r. o drogach publicznych (tekst jednolity: Dz.U. z 2018 r., poz. 2068 ze zmian.), oraz art. 104 ustawy z dnia 14 czerwca 1960 r. kodeks postępowania administracyjnego (tekst jedn. tekst jedn. Dz. U. z 2018 r. poz. 2096 ze zmian.), działając na podstawie Uchwały Zarządu Powiatu Nowosolskiego Nr 99/2017 z dnia 29 grudnia 2017 r.- po rozpatrzeniu wniosku z dnia 11.04.2019 r. (data wpływu 15.04.2019r) uzupełnionego 02.05.2019 (pismem z dnia 29.04.2019 r.) przez „PROGAMP” Paweł Ratuś z siedzibą w Zielonej Górze przy ul. Krętej 5/5 występującego na podstawie Upoważnienia OR.0052.0046.2019 z dnia 12.03.2019 Prezydenta Miasta Nowa Sól w sprawie wyrażenia zgody na lokalizację zjazdu publicznego z drogi powiatowej nr 1044F ul. Piaskowa dz. ewid. 382/5 obr. 5 Nowa Sól na działkę nr 432/14 w zakresie drogi powiatowej nr 1044F ul. Piaskowa dz. nr 382/5 w m. Nowa Sól.

Wyrażam zgodę:

na lokalizację zjazdu publicznego z drogi powiatowej nr 1044F ul. Piaskowa dz. nr 382/5 na działkę o nr ewid. 432/14 w zakresie drogi powiatowej nr 1044F ul. Piaskowa (dz. nr 382/5 obr. 5) w m. Nowa Sól.

W celu uzyskania zgody na wybudowanie zjazdu należy spełnić n/w warunki:

1. Zjazd należy lokalizować zgodnie z mapą sytuacyjno – wysokościową stanowiącą załącznik nr 1 do niniejszej decyzji.
2. Zjazd z drogi powinien być zaprojektowany i wybudowany w sposób odpowiadający wymaganiom wynikającym z jego usytuowania i przeznaczenia, a w szczególności powinien być dostosowany do wymagań bezpieczeństwa ruchu na drodze, wymiarów gabarytowych pojazdów, dla których jest przeznaczony, oraz do wymagań ruchu pieszych.
3. Należy opracować dokumentację projektową zjazdu zgodnie z Rozporządzeniem Ministra Transportu i Gospodarki Morskiej z dnia 02 marca 1999 r. (Dz. U. Nr 43 poz. 430) w sprawie warunków technicznych jakim powinny odpowiadać drogi publiczne i ich usytuowanie oraz zgodnie z Prawem Budowlanym (tekst jednolity Dz. U. z 2018r. poz. 1202 z późn. zm.). Opracowany projekt zjazdu (dwa egzemplarze), należy złożyć i uzgodnić w tutejszym zarządzie dróg powiatowych.

W projekcie należy uwzględnić:

- odprowadzenie wody z posesji w kierunku od drogi,
 - nawierzchnię co najmniej twardą w granicach pasa drogowego z materiału rozbieralnego (np.: kostka betonowa),
 - nawierzchnię zjazdu należy oporować krawężnikiem „wtopionym” w obrębie pasa drogowego.
 - szerokość nie mniejszą niż 5,0 m, w tym jezdnię o szerokości nie mniejszej niż 3,5 m i nie większą niż szerokość jezdni na drodze,
 - przecięcie krawędzi nawierzchni zjazdu i drogi wyokrąglone łukiem kołowym o promieniu nie mniejszym niż 5 m,
 - pochylenie podłużne zjazdu w obrębie korony drogi dostosowane do jej ukształtowania,
 - na długości nie mniejszej niż 7,0 m od krawędzi korony drogi pochylenie podłużne zjazdu nie większe niż 5%, a na dalszym odcinku – nie większe niż 12%;przeprowadzić analizę warunków widoczności w zakresie włączenia zjazdu do drogi powiatowej.
4. Na czas prowadzenia robót, należy opracować projekt tymczasowej organizacji ruchu i oznakowania robót. Projekt organizacji ruchu i oznakowania robót podlega zaopiniowaniu przez Zarządcę drogi tj. Powiatowy Zarząd Dróg w Nowej Soli oraz Komendę Powiatową Policji, a następnie projekt podlega zatwierdzeniu przez zarządzającego ruchem na drogach powiatowych i gminnych tj. Starostę Powiatu Nowosolskiego.
 5. Przed przystąpieniem do robót należy uzyskać decyzję zezwalającą na prowadzenie robót w pasie drogowym, po przedłożeniu wniosku na zajęcie pasa drogowego zgodnie z ustawą z dnia 21 marca 1985 r. o drogach publicznych (tekst jednolity: z 2018 r. poz. 2068 ze zmian.).
 6. Zgodnie z art. 29, ust 4 ustawy o drogach publicznych zezwolenie na lokalizację zjazdu wygasa w ciągu 3 lat jeżeli zjazd nie zostanie wybudowany.
 7. Zgoda na przeznaczenie części działki nr 382/5 na cele budowlane, w celu wykonania zjazdu zostanie wydana po przedstawieniu i zaakceptowaniu dokumentacji projektowej zjazdu.

W dalszej korespondencji prosimy o powoływanie się na numer tego pisma.

W celu uzyskania zezwolenia na zajęcie pasa drogowego należy opracować i dostarczyć następujące materiały zgodnie z wymogami Rozporządzenia Rady Ministrów z dnia 1 czerwca 2004 r. (Dz. U. Nr 140 poz. 1481) w sprawie określenia warunków udzielania zezwolenia na zajęcie pasa drogowego:

1. Wniosek w którym należy określić

- imię i nazwisko lub nazwę i siedzibę podmiotu występującego o zajęcie pasa drogowego
- cel zajęcia pasa drogowego
- lokalizację i powierzchnię zajętego pasa drogowego
- planowany okres zajęcia pasa drogowego

2. Do wniosku należy załączyć:

- szczegółowy plan sytuacyjny w skali 1:1000 lub 1:500, z zaznaczeniem granic i podaniem wymiarów planowanej powierzchni zajęcia pasa drogowego
- zatwierdzony przez organ zarządzający ruchem tj. Starostę Powiatowego w Nowej Soli ul. Moniuszki 3b projekt tymczasowej organizacji ruchu, jeżeli zajęcie pasa drogowego wpływa na ruch drogowy lub ogranicza widoczność na drodze, albo powoduje wprowadzenie zmian w istniejącej organizacji ruchu pojazdów lub pieszych wykonany zgodnie z Rozporządzeniem Ministra Infrastruktury z dnia 23 września 2003r w sprawie szczegółowych warunków zarządzania ruchem na drogach oraz wykonywania nadzoru nad tym zarządzaniem Dz.U. z 2003 r nr 177 poz.1729 ze zmianami
- ogólny plan orientacyjny w skali 1:10000 lub 1:25000 z zaznaczeniem zajmowanego odcinka,
- oświadczenie o:
 - posiadaniu ważnego pozwolenia na budowę obiektu umieszczonego w pasie drogowym lub
 - zgłoszeniu budowy lub prowadzonych robót właściwemu organowi administracji architektoniczno – budowlanej, lub
 - zamiarze budowy zjazdu, przyłączy: elektroenergetycznych, wodociągowych, kanalizacyjnych, gazowych, ciepłych i telekomunikacyjnych, dla których sporządzono plan sytuacyjny na kopii aktualnej mapy zasadniczej lub mapy jednostkowej przyjętej do państwowego zasobu geodezyjnego i kartograficznego.

3. Pełnomocnictwo od inwestora na występowanie w jego imieniu z wnioskiem o zajęcie pasa drogowego.

UZASADNIENIE

Zarządca drogi wyraża zgodę na lokalizację zjazdu zgodnie z wnioskiem strony w miejscu wskazanym we wniosku. Jednocześnie informuję, że:

Zgodnie z art. 29 ustęp 1 i 2 o drogach publicznych (Dz.U. z 2018r, poz. 2068 z późn. zm.)

1. Budowa lub przebudowa zjazdu należy do właściciela lub użytkownika nieruchomości przyległych do drogi, po uzyskaniu, w drodze decyzji administracyjnej, zezwolenia zarządcy drogi na lokalizację zjazdu lub przebudowę zjazdu, z zastrzeżeniem ust. 2.

2. W przypadku budowy lub przebudowy drogi budowa lub przebudowa zjazdów dotychczas istniejących należy do zarządcy drogi.

POUCZENIE

Od decyzji służy stronom odwołanie do Samorządowego Kolegium Odwoławczego w Zielonej Górze za pośrednictwem Kierownika Powiatowego Zarządu Dróg w Nowej Soli, w terminie 14 dni od dnia doręczenia decyzji.

KIEROWNIK
Powiatowego Zarządu Dróg
mgr inż. Wiesław Staruch

Otrzymują:

1. „PROGAMP” Paweł Ratuś ul. Kręta 5/5, 65-770 Zielona Góra
2. A/a

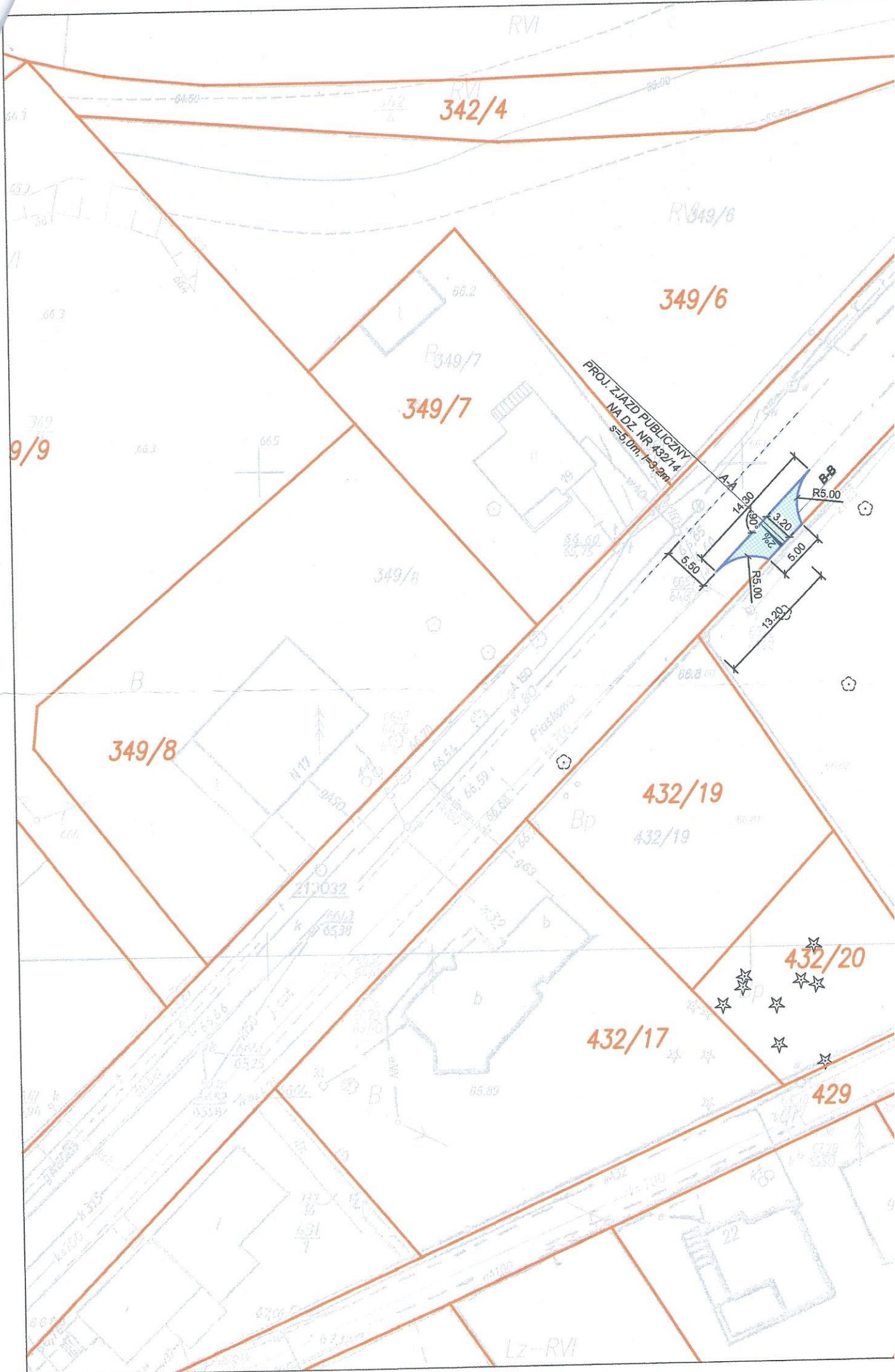

432/14

Powiatowy Zarząd Dróg w Nowej Soli
Załącznik nr 1
do 204231 7/2/2019

L.Dz. PD.4204.10.2019.53
z dnia 08.05.2019

KIEROWNIK
Powiatowego Zarządu Dróg
mgr inż. Wiesław Staruch

430

432/14

PROGAMP

TEL. 666 612 633

"PROGAMP" PAWEŁ RATUS

E-MAIL: PAWELRATUS@WP.PL

NIP: 973-084-59-21

Stadium: DOKUMENTACJA TECHNICZNA

Branża: DROGOWA Z ODWODNIENIEM

Obiekt: PRZEBUDOWA DROGI DOJAZDOWEJ DO CMENTARZA
KOMUNALNEGO PRZY UL. PIASKOWEJ WRAZ Z UTWARDZENIEM
TERENU NA DZ. NR 429; 431/14; 432/21 W M. NOWA SÓL

Przedmiot: PROJEKT ZAGOSPODAROWANIA TERENU

Inwestor:

Gmina Nowa Sól - miasto
ul. Piłsudskiego 12
67-100 Nowa Sól

Adres inw.:

dz. nr 429; 432/21; 432/14
obręb 4, gm. Nowa Sól - miasto
m. Nowa Sól

Zakres:	Imię, nazwisko	Specjalność	Numer upr.	Podpis	Skala	1:500
Opracował:	mgr inż. Paweł Ratus	drogi			Nr rys.	2.0
					Data	03/2019

Nowa Sól 2019-05-17

Nasz znak: PZD.4204.10.2.2019.S3

„PROGAMP” Paweł Ratuś
ul. Kręta 5/5
65-770 Zielona Góra

dotyczy: uzgodnienia dokumentacji projektowej zjazdu decyzja nr 7/Z/2019 z dnia 08.05.2019r. na dz. o nr ewid. 432/14 w zakresie drogi powiatowej nr 1044F ul. Piaskowa dz. nr 382/5 obręb 5 Nowa Sól.

W dniu 14.05.2019 r. wpłynął wniosek „PROGAMP” Paweł Ratuś z siedzibą w Zielonej Górze przy ul. Krętej 5/5 występującego na podstawie Upoważnienia OR.0052.0046.2019 z dnia 12.03.2019 Prezydenta Miasta Nowa Sól. Wniosek dotyczy uzgodnienia projektu zjazdu publicznego z drogi powiatowej nr 1044F ul. Piaskowa dz. ewid. 382/5 obr. 5 Nowa Sól na działkę nr 432/14 w m. Nowa Sól.

Projekt wykonano zgodnie z warunkami zawartymi w decyzji nr 7/Z/2019 o lokalizacji zjazdu publicznego z dnia 08.05.2019 r. znak PZD.4204.10.2.2019.S3.

Oświadczam, że projektowany zjazd nie wprowadza zmian w stałej organizacji ruchu.

Powiatowy Zarząd Dróg w Nowej Soli uzgadnia projekt budowy zjazdu z uwagą:

- w przypadku wykonania utwardzenia drogi wewnętrznej na odcinku minimum 20 m od krawędzi drogi powiatowej. Należy opracować i zatwierdzić (u zarządzającego ruchem) projekt stałej organizacji ruchu uwzględniający wjazd z drogi wewnętrznej na drogę powiatową jako podporządkowany.

Wyrażam zgodę na przeznaczenie na cele budowlane część działki o nr ewid. 382/5 położ. przy drodze powiatowej nr 1044F ul. Piaskowa (działka o nr ewid. 382/5 obręb 5 Nowa Sól) w celu wykonania zjazdu publicznego z drogi powiatowej nr 1044F ul. Piaskowa na działki o nr ewid. 432/14 obręb 5 Nowa Sól.

W celu uzyskania zezwolenia na zajęcie pasa drogowego należy opracować i dostarczyć następujące materiały zgodnie z wymogami Rozporządzenia Rady Ministrów z dnia 1 czerwca 2004 r. (Dz. U. 2016 poz. 1264) w sprawie określenia warunków udzielania zezwolenia na zajęcie pasa drogowego:

1. Wniosek w którym należy określić
 - imię i nazwisko lub nazwę i siedzibę podmiotu występującego o zajęcie pasa drogowego
 - cel zajęcia pasa drogowego
 - lokalizację i powierzchnię zajętego pasa drogowego
 - planowany okres zajęcia pasa drogowego
2. Do wniosku należy załączyć:
 - szczegółowy plan sytuacyjny w skali 1:1000 lub 1:500, z zaznaczeniem granic i podaniem wymiarów planowanej powierzchni zajęcia pasa drogowego
 - zatwierdzony przez organ zarządzający ruchem tj. Starostę Powiatowego w Nowej Soli ul. Moniuszki 3b projekt tymczasowej organizacji ruchu, jeżeli zajęcie pasa drogowego wpływa na ruch drogowy lub ogranicza widoczność na drodze, albo powoduje wprowadzenie zmian w istniejącej organizacji ruchu pojazdów lub pieszych wykonany zgodnie z Rozporządzeniem Ministra Infrastruktury z dnia 23 września 2003r w sprawie szczegółowych warunków zarządzania ruchem na drogach oraz wykonywania nadzoru nad tym zarządzaniem Dz.U. z 2003r nr 177 poz.1729 ze zmianami
 - ogólny plan orientacyjny w skali 1:10000 lub 1:25000 z zaznaczeniem zajmowanego odcinka,
 - oświadczenie o:
 - posiadaniu ważnego pozwolenia na budowę obiektu umieszczonego w pasie drogowym lub
 - zgłoszeniu budowy lub prowadzonych robót właściwemu organowi administracji architektoniczno – budowlanej, lub
 - zamiarze budowy zjazdu, przyłączy elektroenergetycznych, wodociągowych, kanalizacyjnych, gazowych, ciepłych i telekomunikacyjnych, dla których sporządzono plan sytuacyjny na kopii aktualnej mapy zasadniczej lub mapy jednostkowej przyjętej do państwowego zasobu geodezyjnego i kartograficznego.
3. Pełnomocnictwo od inwestora na występowanie w jego imieniu z wnioskiem o zajęcie pasa drogowego.

Z poważaniem

KIEROWNIK
Powiatowego Zarządu Dróg
mgr inż. Wiesław Staruch

DOKUMENTACJA PROJEKTOWA

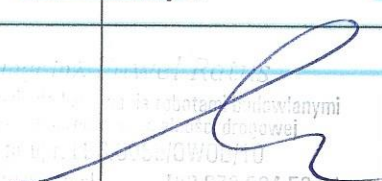
Temat:	BUDOWA ZJAZDU PUBLICZNEGO Z DROGI POWIATOWEJ NR 1044F (UL. PIASKOWA – DZ. NR 382/5) NA DZIAŁKĘ NR 432/14 W M. NOWA SÓL		
Lokalizacja:	382/5 – obręb 5, jedn. ewidencyjna Nowa Sól – miasto, powiat nowosolski		
Inwestor:	Gmina Nowa Sól - miasto Ul. Piłsudskiego 12 67-100 Nowa Sól		
Spis zawartości projektu:	1. Opis techniczny, 2. Część rysunkowa		
Opracowanie na podstawie:	Zlecenie Inwestora		
Branża:	Drogowa	Data opracowania:	05.2019r.
Zespół projektowy:	Imię i Nazwisko	Specjalność i nr uprawnień	Podpis
	mgr inż. Paweł Ratuś	drogi	 uprawniony do projektowania i nadzoru nad robotami budowlanymi na drogach powiatowych NIP 973-084-59-21

OPIS TECHNICZNY

BUDOWA ZJAZDU PUBLICZNEGO

Z DROGI POWIATOWEJ NR 1044F (UL. PIASKOWA – DZ. NR 382/5) NA DZIAŁKĘ NR 432/14 W M. NOWA SÓL

1. PRZEDMIOT OPRACOWANIA

Przedmiotem opracowania jest projekt budowy zjazdu publicznego z drogi powiatowej nr 1044F (ul. Piaskowa – dz. nr 382/5) na dz. nr 432/14 w m. Nowa Sól.

Teren inwestycji objęty niniejszym opracowaniem stanowią działki:

382/5 – obręb 5, jedn. ewidencyjna Nowa Sól – miasto, powiat nowosolski

Teren objęty projektem nie jest wpisany do rejestru zabytków.

Obszar inwestycji nie podlega ochronie na podstawie miejscowego planu zagospodarowania przestrzennego – uchwała nr LI/372/13 z 29.11.2013r. i nie jest zlokalizowany na terenach górniczych, narażonych na niebezpieczeństwo powodzi i osuwisku mas ziemnych.

2. INWESTOR

Gmina Nowa Sól – miasto, ul. Piłsudskiego 12, 67-100 Nowa Sól

3. PODSTAWA OPRACOWANIA

- Umowa z Inwestorem

4. MATERIAŁY WYJŚCIOWE

- *Kopia mapy sytuacyjnej w skali 1:500, pobrana z Powiatowego Ośrodka Dokumentacji Geodezyjnej i Kartograficznej w Nowej Soli*
- *„Miejscowy Plan Zagospodarowania Przestrzennego”, uchwała Nr LI/372/13 z dn. 29.11.2013r. Rady Miejskiej w Nowej Soli*
- *„Decyzja nr 7/IZ/2019 o lokalizacji zjazdu publicznego” wydana przez Powiatowy Zarząd Dróg w Nowej Soli, z dn. 08.05.2019r.,*
- *„Rozporządzenie Ministra Transportu i Gospodarki Morskiej z dnia 2 marca 1999r. w sprawie warunków technicznych, jakim powinny odpowiadać drogi publiczne i ich usytuowanie” (Dz. U. nr 43/99, poz. 430),*
- *„Rozporządzenie Ministra Infrastruktury z dnia 23 czerwca 2003 r. w sprawie informacji dotyczącej bezpieczeństwa i ochrony zdrowia oraz planu bezpieczeństwa i ochrony zdrowia” – Dz. U. nr 120 z dnia 10 lipca 2003 r., poz. 1126,*
- *„Katalog powtarzalnych elementów drogowych (KPED)” - Transprojekt, Warszawa 1979 r.,*

5. ZAKRES INWESTYCJI

Zakres inwestycji „Budowa zjazdu publicznego z drogi powiatowej nr 1044F na dz. nr 432/14 w m. Nowa Sól”:

- Budowa zjazdu publicznego o szerokości 5,0m i łukach o promieniach 5,0m,

6. ISTNIEJĄCE ZAGOSPODAROWANIE TERENU

Ul. Piaskowa – droga powiatowa nr 1044F położona jest w południowo-wschodniej części miejscowości Nowa Sól. Dojazd do w/w drogi możliwy jest m.in. od strony zachodniej poprzez ul. Głogowską.

W miejscu objętym opracowaniem droga powiatowa nr 1044F posiada przekrój półuliczny, jezdnię o szerokości ok. 5,5m i nawierzchnię bitumiczną z jednostronnym chodnikiem o szerokości około 2,0 m i nawierzchni z betonowych płyt chodnikowych.

Działka nr 432/14 – niezabudowana – utwardzenie terenu/ciąg pieszo-jezdny.

Wody opadowe z ul. Piaskowej (w miejscu opracowania) spadkami/powierzchniowo są kierowane w okoliczne tereny zielone.

W rejonie projektowanej inwestycji nie występują sieci uzbrojenia terenu.

7. DANE TECHNICZNE

Charakterystyczne projektowane parametry techniczne:

- szerokość zjazdu publicznego – 5,0m,
- szerokość jezdni ulicy – ok. 5,5m,
- nawierzchnia drogi powiatowej: bitumiczna,
- nawierzchnia zjazdu: brukowa kostka betonowa,
- oporniki nawierzchni zjazdu – betonowe najazdowe krawężniki 22x15cm,
- promienie łuków – 5,0m,

8. PROJEKTOWANE ZAGOSPODAROWANIE TERENU

Zaprojektowano budowę zjazdu publicznego z drogi powiatowej nr 1044F na dz. nr 432/14 o szerokości 5,0m i długości 3,2m.

Zjazd posiadać będzie nawierzchnię z betonowej kostki brukowej gr. 8cm koloru szarego. Na włączeniu do drogi powiatowej wykonać wykraglenie łukami o promieniu 5,0m. Zjazd usytuowany pod kątem 90° w stosunku do osi jezdni. Nawierzchnię zjazdu ograniczyć betonowym krawężnikiem najazdowym 22x15cm (na ławie z betonu C12/15 z oporem) wyniesionym na 4cm w obrębie pasa drogowego. Zjazd posiadać będzie obustronne pobocza o szer. 0,75m z kruszywa łamanego gr. 10cm 0/31,5mm.

Spadek podłużny na zjeździe w granicach pasa drogowego o wartości 2% w kierunku jezdni drogi powiatowej, spadek poprzeczny wykonać zgodnie ze spadkami podłużnymi jezdni drogi powiatowej nr 1044F – ok. 0,5%.

Sposób odwodnienia - wody opadowe ze zjazdu w obrębie pasa drogowego będą odprowadzane powierzchniowo w kierunku jezdni drogi powiatowej nr 1044F oraz w okoliczne tereny zielone. Wody opadowe z działki nr 432/14 zostaną zagospodarowane w jej obrębie.

Konstrukcja nawierzchni.

Konstrukcja zjazdu:

1. Betonowa kostka brukowa - gr. 8 cm,
2. Miał kamienny 0-5mm – gr. 5 cm,
3. Podbudowa z kruszywa łamanego stab. mechanicznie 0/31,5mm – gr. 20 cm,

Wszystkie materiały zastosowane przy budowie zjazdu muszą posiadać atesty i być dopuszczone do stosowania. Wszystkie warstwy konstrukcyjne nawierzchni należy wykonywać zgodnie z obowiązującymi normami.

9. URZĄDZENIA OBCE

W rejonie projektowanej inwestycji nie występują sieci uzbrojenia terenu.

Nie wyklucza się istnienia innych nienaniesionych linii urządzeń i/lub odchyleń w planie. W przypadku napotkania na niezainwentaryzowane urządzenia należy powiadomić właściwy organ.

10. WEJŚCIA W GRUNTY OBCE

Teren, na którym zostanie zrealizowana inwestycja nie stanowi własności Inwestora.

11. STAŁA ORGANIZACJA RUCHU

Stała organizacja ruchu po wybudowaniu zjazdu w obrębie opracowania zmieni się.

12. OBSZAR ODDZIAŁYWANIA NA DZIAŁKI SĄSIEDNIE

Obszar oddziaływania obiektu, o którym mowa w art. 20 ust 1, pkt. 1c ustawy Prawo Budowlane obejmuje działki wskazane jako teren inwestycji tj. działki nr:

382/5 – obręb 5, jedn. ewidencyjna Nowa Sól – miasto, powiat nowosolski

Inwestycja nie będzie mieć negatywnego wpływu i nie będzie oddziaływać na działki i tereny sąsiednie. Projektowane zagospodarowanie terenu i jego użytkowanie nie wpłynie na pogorszenie istniejącego stanu działek sąsiednich. Obszar oddziaływania przedmiotowej inwestycji zamyka się w granicach działek ujętych we wniosku w rozumieniu przepisów:

- „§ 184 pkt. 1 i 2 Rozporządzenia Ministra Transportu i Gospodarki Morskiej z dnia 2 marca 1999r. w sprawie warunków technicznych, jakim powinny odpowiadać drogi publiczne i ich usytuowanie” (Dz. U. nr 43/99, poz. 430 z późniejszymi zmianami),
- „Rozporządzenie Rady Ministrów, Ustawa z dnia 21 marca 1985 r. o drogach publicznych (Dz. U. 1985 Nr 14, poz. 60 z późniejszymi zmianami)
- „Rozporządzenie Ministra Infrastruktury z dnia 12 kwietnia 2002 r. w sprawie warunków technicznych, jakim powinny odpowiadać budynki i ich usytuowanie” (Dz. U. 2002 nr 75 poz. 690 z późniejszymi zmianami)

Planowana inwestycja nie będzie wywierać negatywnego wpływu na środowisko, gdyż nie wpłynie na zwiększenie natężenia ruchu, poziomu hałasu i zanieczyszczeń.

W wyniku realizacji inwestycji nie zostanie zaburzona gospodarka wodna terenu.

Opracował:

mgr inż. Paweł Ratus

Powiatowy Zarząd Dróg
ul. Wojska Polskiego 100 B
67-100 Nowa Sól
tel/fax: (068) 458 53 30
NIP: 925-17-04 855 REGON 971240100

Skala 1:10 000

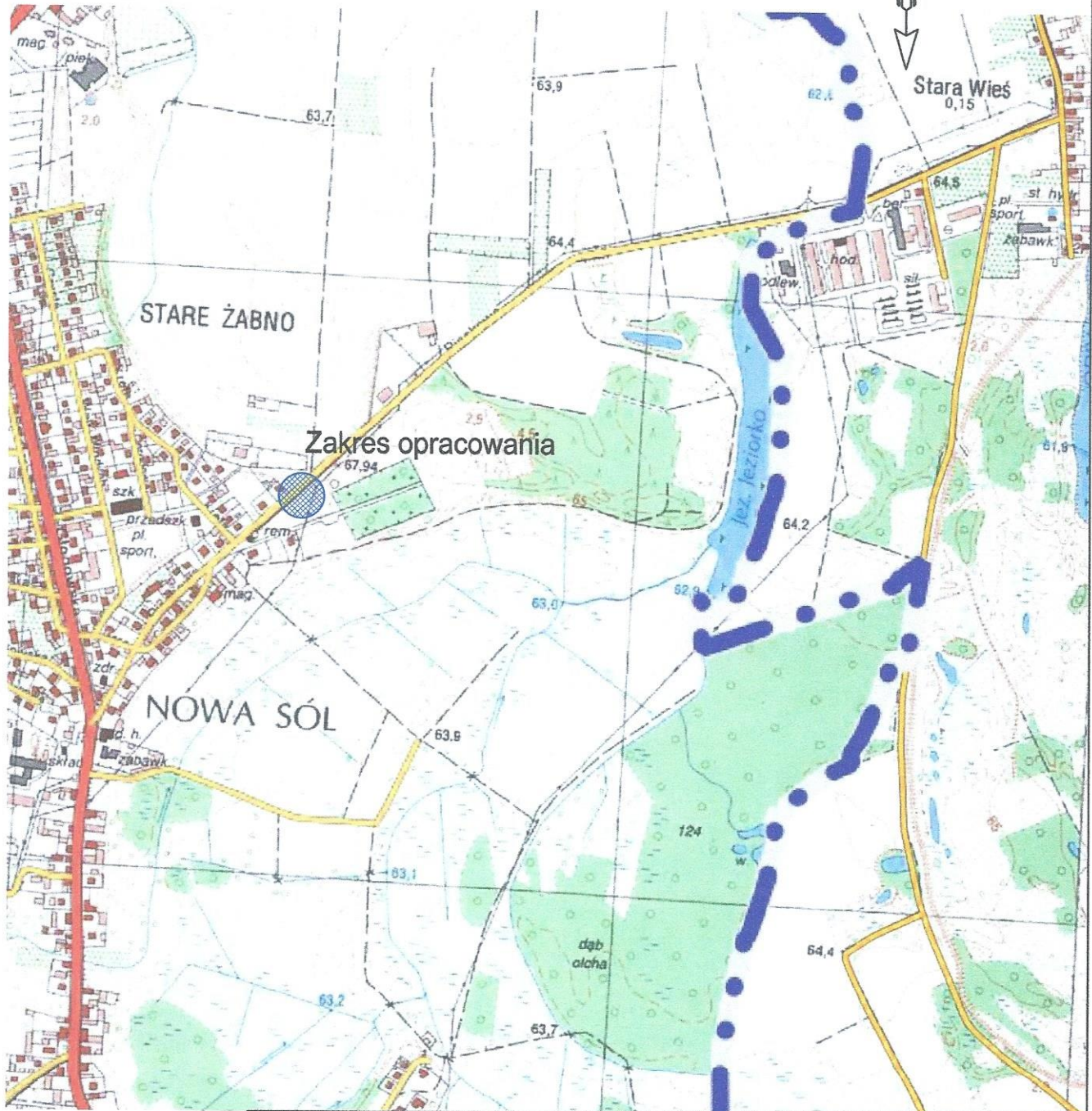
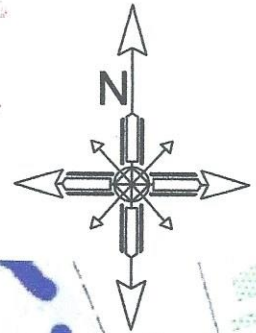

PROGAMP		TEL. 666 612 633		"PROGAMP" PAWEŁ RATUŚ		E-MAIL: PAWELRATUS@WP.PL		NIP: 973-084-59-21	
Stadium:		DOKUMENTACJA TECHNICZNA							
Branża:		DROGOWA							
Obiekt:		BUDOWA ZJAZDU PUBLICZNEGO Z DROGI POWIATOWEJ NR 1044F (UL. PIASKOWA - DZ. NR 382/5) NA DZIAŁKĘ NR 432/14 W M. NOWA SÓL							
Przedmiot:		PLAN ORIENTACYJNY							
Zakres:	Imię, nazwisko	Specjalność	Numer upr.	Podpis	Skala	1:10000			
Opracował:	mgr inż. Paweł Ratus	drogi			Nr rys.	1.0			
					Data	03/2019			

Powiatowy Zarząd Dróg w Nowej Soli
Załącznik nr 112
do UCHWAŁY NR 9 PROJEKT ZJAZDU
ZD 20 DEC 7/2/2019 09.05.2019
L.Dz. 32P.4204.10.2.2019.53
z dnia 2019.03.17

KIEROWNIK
Powiatowego Zarządu Dróg
mgr inż. Paweł Ratus

PROJ. ZJAZD PUBLICZNY
NA DZ. NR 432/14
s=5,0m, l=3,2m

LEGENDA:

- PROJ. KRAWĘŻNIK BETONOWY NAJAZDOWY 22X15CM
- PROJ. POBOCZE Z KRUSZYWA ŁAMANEGO STAB. MECHANICZNIE 0/31,5MM
- PROJ. ZJAZD- BETONOWA KOSTKA BRUKOWA GR. 8CM SZARA

PROGAMP		TEL. 666 612 633		"PROGAMP" PAWEŁ RATUŚ		E-MAIL: PAWELRATUS@WP.PL		NIP: 973-084-59-21	
Stadium:		DOKUMENTACJA TECHNICZNA							
Branża:		DROGOWA							
Obiekt:		BUDOWA ZJAZDU PUBLICZNEGO Z DROGI POWIATOWEJ NR 1044F (UL. PIASKOWA - DZ. NR 382/5) NA DZIAŁKĘ NR 432/14 W M. NOWA SÓL							
Przedmiot:		PROJEKT ZAGOSPODAROWANIA TERENU							
Zakres:		Imię, nazwisko		Specjalność		Numer upr.		Podpis	
Opracował:		mgr inż. Paweł Ratus		drogi				Skala 1:500	
								Nr rys. 2.0	
								Data 03/2019	

432/22

429

432/17

432/20

432/19

432/14

349/6

349/7

Powiatowy Zarząd Dróg w Nowej Soli
Załącznik nr 2/2
do WZŁOŻENIA PROJEKTU ZJAZDU
DO DZ. 7/2/2019/2 08.05.2019
L.Dz. RD. 4234.10.2.2019.53
z dnia 17.05.2019

PRZEKRÓJ NORMALNY A-A

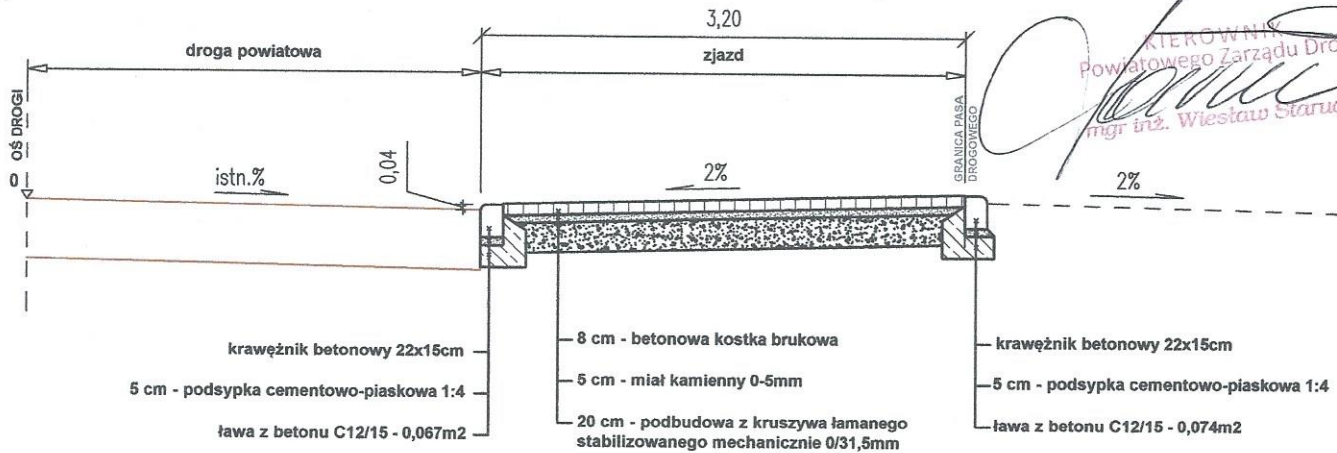

PRZEKRÓJ NORMALNY B-B

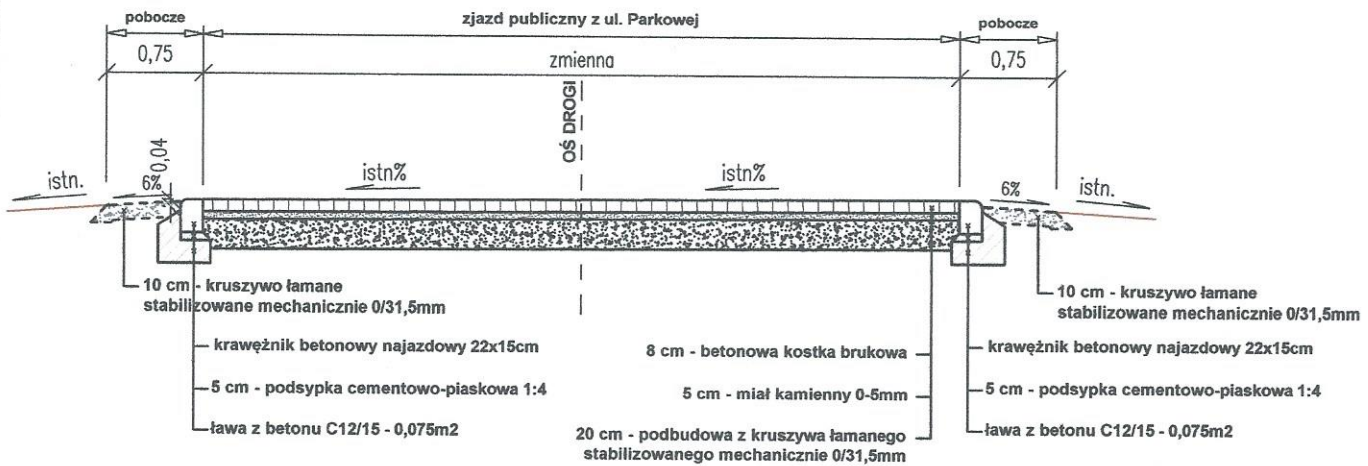

PROGAMP		"PROGAMP" PAWEŁ RATUŚ		TEL. 666 612 633		E-MAIL: PAWEŁRATUS@WP.PL		NIP: 973-084-59-21	
Stadium:		DOKUMENTACJA TECHNICZNA							
Branża:		DROGOWA							
Obiekt:		BUDOWA ZJAZDU PUBLICZNEGO Z DROGI POWIATOWEJ NR 1044F (UL. PIASKOWA - DZ. NR 382/5) NA DZIAŁKĘ NR 432/14 W M. NOWA SÓL							
Przedmiot:		PRZEKROJE NORMALNE							
Zakres:	Imię, nazwisko	Specjalność	Numer upr.	Podpis	Skala	1:50			
Opracował:	mgr inż. Paweł Ratus	drogi			Nr rys.	3.0			
					Data	05/2019			